



WORLD HANDICAP SYSTEM

R&A USGA

Bienvenidos al Sistema Mundial de Hándicap

Taller de Reglas de Hándicap

Dictado por: Kevin Tynes Presidente, Comité de Handicap, Reglas y Scoring APAGOLF

6 de Enero de 2020 – Ciudad de Panamá



Contenido

- Antecedentes de la iniciativa WHS
- Fundamentos del Hándicap
- Fórmula de Hándicap
- Responsabilidades del Comité

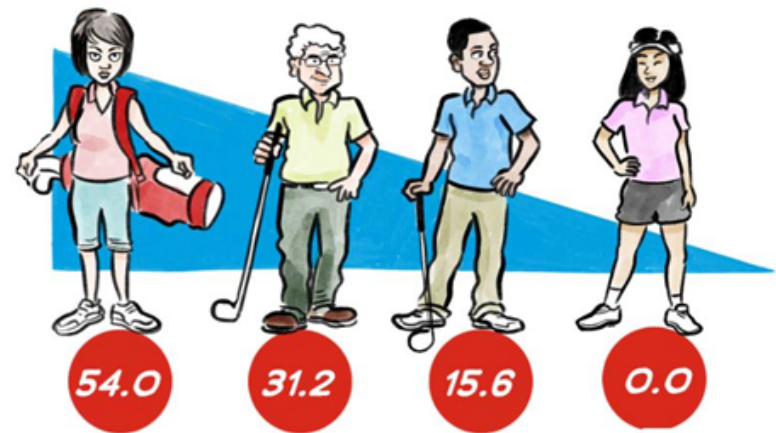

Antecedentes

- Seis sistemas anteriormente
- Cada sistema tiene como objetivo medir la habilidad potencial de un golfista y proporcionar equidad en el juego,
- Pero lo hacían de manera diferente, creando resultados diferentes y causando complicaciones en la interfaz.
- El golf ya tiene un conjunto unificado de Reglas de juego, reglas del equipamiento y un código para el Estatus Amateur.
- Es el momento adecuado para introducir un Sistema de Hándicap unificado.

A World Handicap System for Golf

A single system that is modern, equitable and provides portable handicaps for all golfers.



World Handicap System Moving to a new, unified handicap system for the world, administered locally by national associations.



Situación hasta 2020

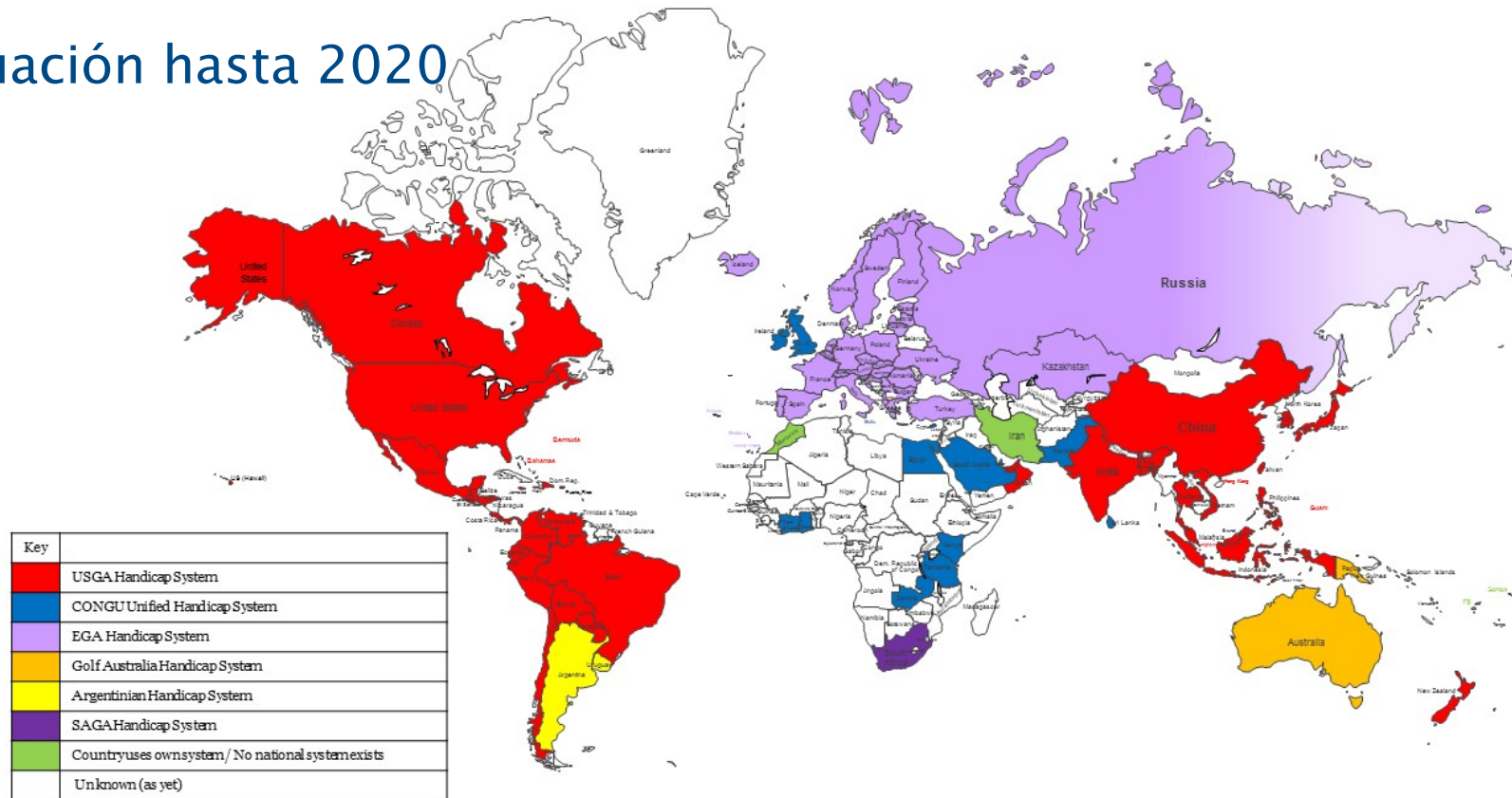

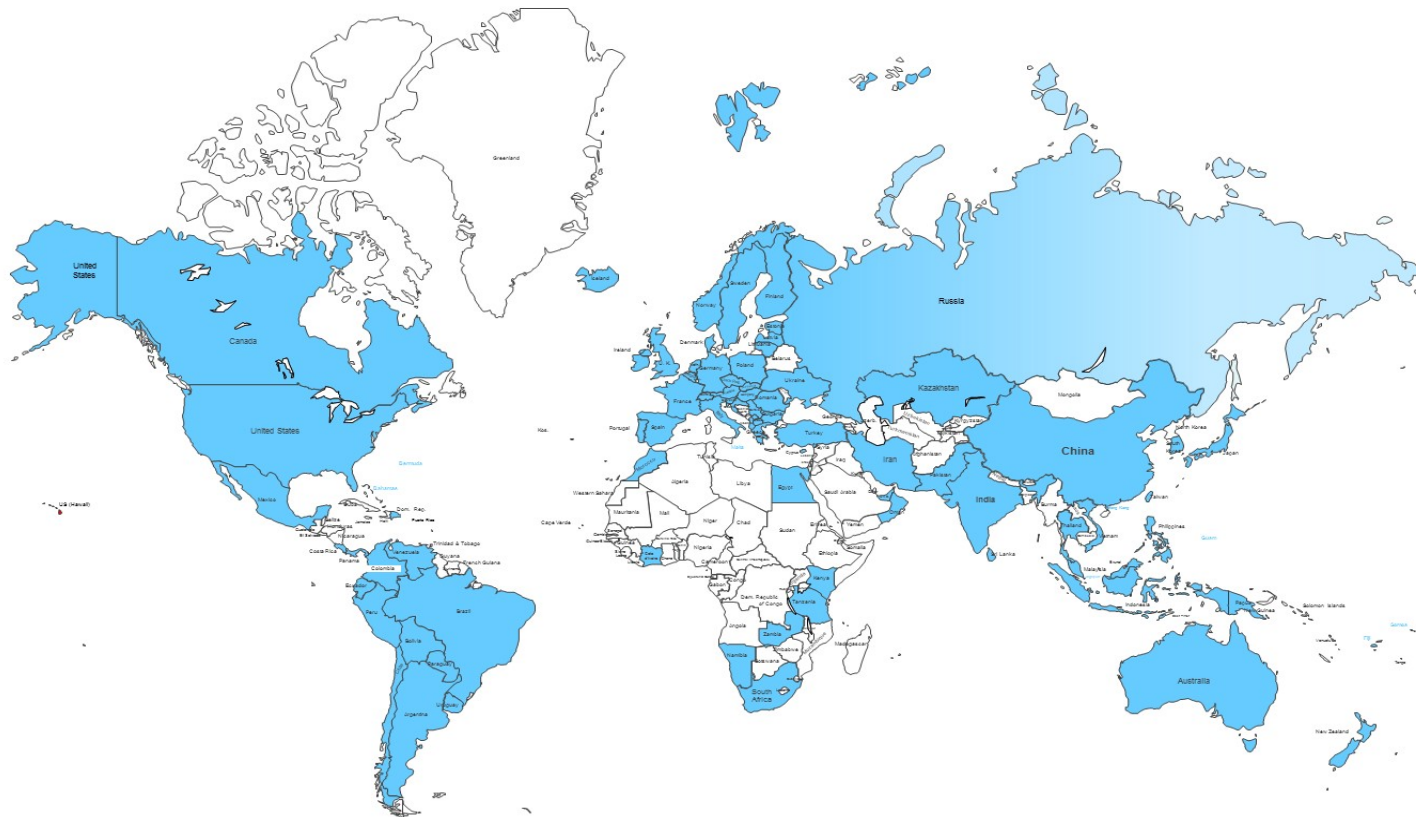

WORLD HANDICAP SYSTEM
R&A USGA

Principios y Elementos Claves

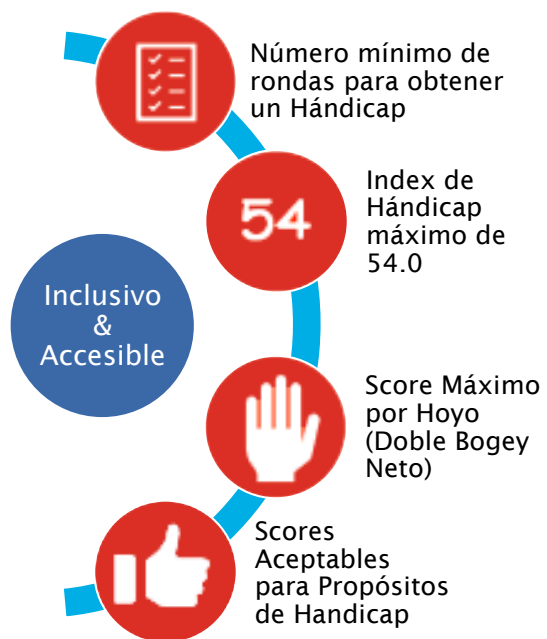

Principios y Elementos Claves



Principios y Elementos Claves

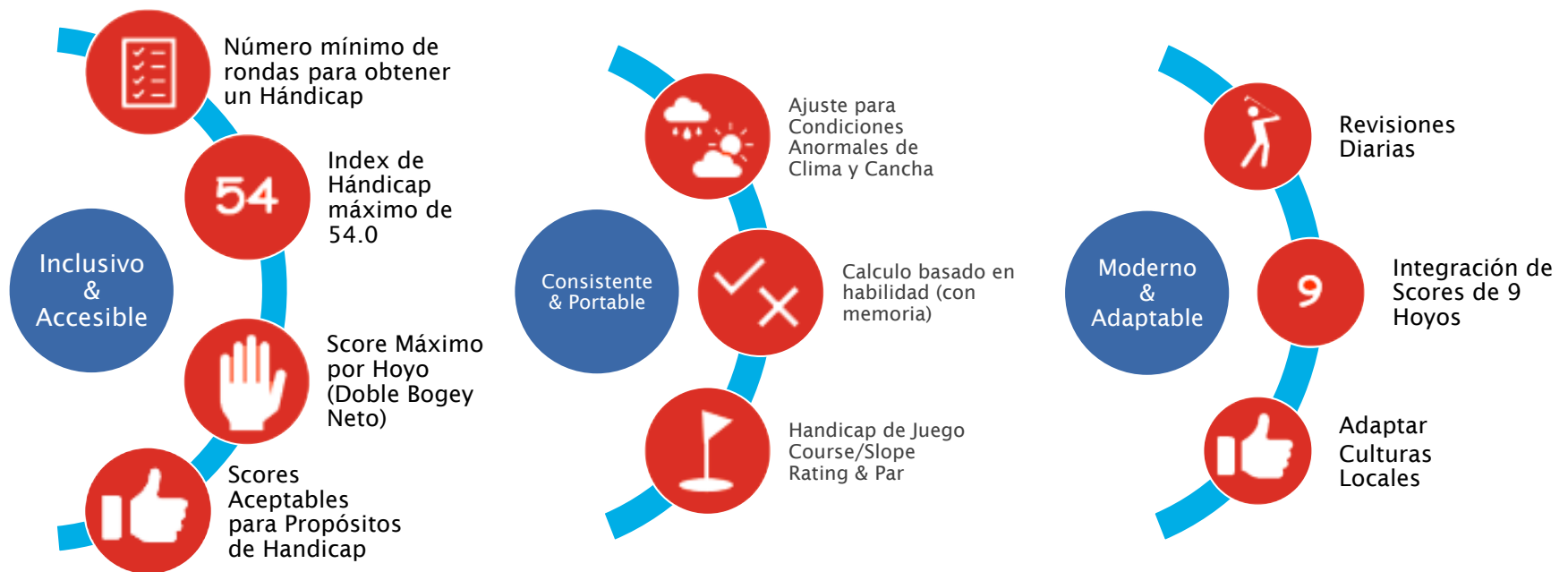

Flexibilidad Cultural

Formatos de Juego

- Stroke Play/
Stableford
- Match Play
- 9-Hoyos y 18-Hoyos
- Individual/Equipos
- Competencia/
Juego General

Tratamiento de 9-Hoyos

- Combinar
- Escalar a diferenciales
de 18-Hoyos

Handicap de Juego

- Ajustado por Slope
- Ajustado por Slope y la diferencia
entre Course Rating-PAR



Reglas de Hándicap

Consiste de Siete Reglas:

1. Propósito y Autorización; Obtener un Índex de Hándicap
2. Scores Aceptables para Propósitos de Hándicap
3. Ajuste de Scores por Hoyo
4. Entregando un Score
5. Cálculo de Índex de Hándicap
6. Cálculo de Hándicap de Cancha y Hándicap de Juego
7. Acciones del Comité de Hándicap

- Formato similar a las Reglas de Golf
- Utilice lenguaje claro y simplificado
- Cada Regla tiene un Prefacio – que establece la filosofía de la Regla.
- También hay siete Anexos, que contiene información mas detallada.
- Interpretaciones, ejemplos e ilustraciones



Fundamentos de Handicap



Propósito del Sistema Mundial de Handicap (Regla 1.1)

El Sistema Mundial de Hándicap incluye las Reglas de Hándicap y el Sistema de Calificación del Campos.

Su propósito es permitir a tantos golfistas como sea posible la oportunidad de:

- Obtener y mantener un índice de handicap.
- Utilice su índice de hándicap en cualquier campo de golf en cualquier lugar del mundo.
- Competir o jugar recreativamente con cualquier otra persona de manera justa e igualitaria.



Equidad – para Todos los Jugadores

- El objetivo de un sistema de hándicap de golf es proporcionar equidad a todos los jugadores
- Para nivelar el "campo de juego", lo que permite a los jugadores de todas las habilidades es tener un juego justo y agradable.
- Nuestro desafío fue definir la equidad. ¿Qué es?
- El Sistema Mundial de Hándicap ha sido diseñado para considerar la justicia para todos los jugadores dentro de sus características clave:

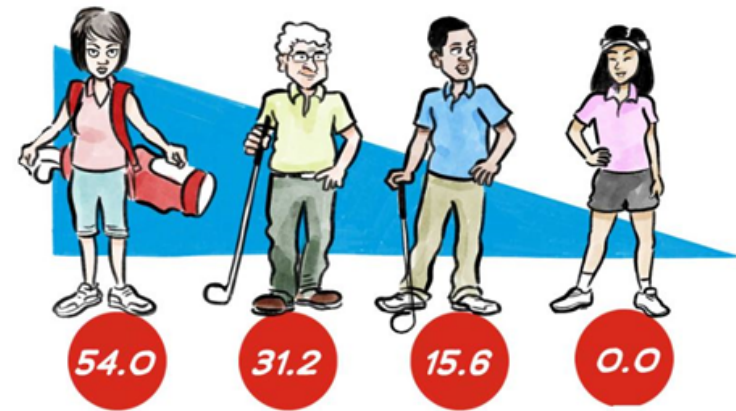

PERMITIR A TODOS LOS GOLFISTAS JUGAR DE MANERA JUSTA Y EQUITATIVA



Fundamentos de las Reglas de Handicap

- El sistema de calificación de campos de la USGA ya está en uso en todo el mundo.
- Tiene sentido ponerlo bajo el paraguas de WHS y que forme la base de las Reglas de Hándicap.
- El sistema permite que los hándicaps sean portátiles, ajustando el hándicap de un jugador de acuerdo con la dificultad relativa del campo de golf que está jugando.

World Handicap System
(WHS)

Rules of
Handicapping

Course Rating
System



Calificación de Campo y Slope

Terminología Clave



Index de Handicap	Es la medida de la habilidad demostrada de un jugador calculada contra la Clasificación de Slope de un campo de golf de dificultad estándar de juego.
Calificación de Campo	Es la dificultad de un campo para el jugador scratch en condiciones normales.
Calificación de Slope	Es la dificultad relativa de un campo para jugadores bogey en comparación con los jugadores scratch.
Jugador Scratch	Es un jugador con un índice de hándicap de 0.0.
Jugador Bogey	Es un jugador con un índice de hándicap de aproximadamente 20.0 para hombres; 24.0 para mujeres.

¿Qué es una Calificación de Campo?

- Es la evaluación de la dificultad de juego de un curso para golfistas scratch en condiciones normales de cancha y clima.
- Basado en el yardaje y otros obstáculos en la medida en que afecta la dificultad de puntuación del golfista de scratch.
- Expresado como el número de golpes requeridos a un decimal.



¿Qué es una calificación Bogey?

- Es la evaluación de la dificultad de juego de un curso para golfistas bogey en condiciones normales de cancha y clima.
- Basado en el yardaje y otros obstáculos en la medida en que afectan la dificultad de puntuación del golfista de bogey.
- Expresado como el número de golpes requeridos a un decimal.



¿Que es Evaluado cuando se Califica un Campo?

Longitud	Obstáculos (Factores de Dificultad)	

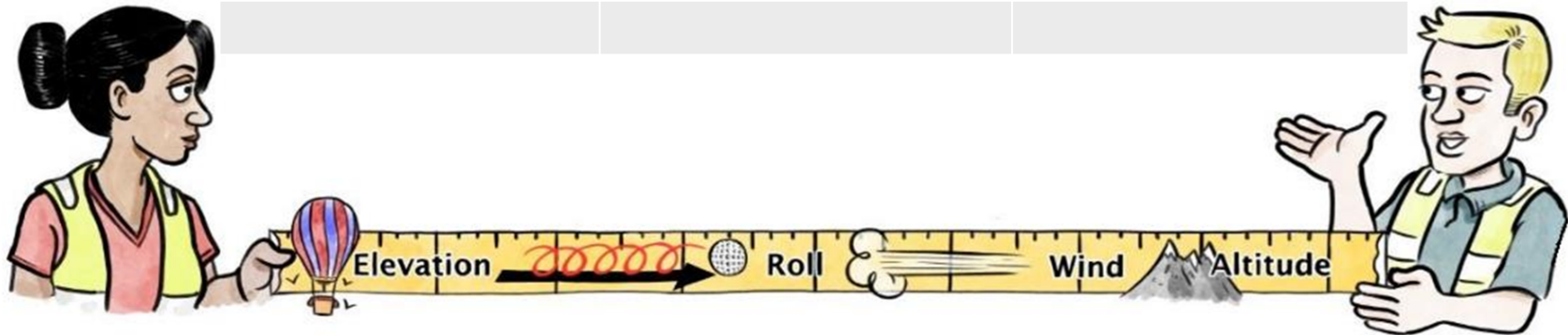

¿Que es Evaluado cuando se Califica un Campo?

Longitud	Obstáculos (Factores de Dificultad)	
Longitud del hoyo		
Rodaje		
Elevación		
Doglegs/Forced Lay-ups		
Viento		
Altitud		

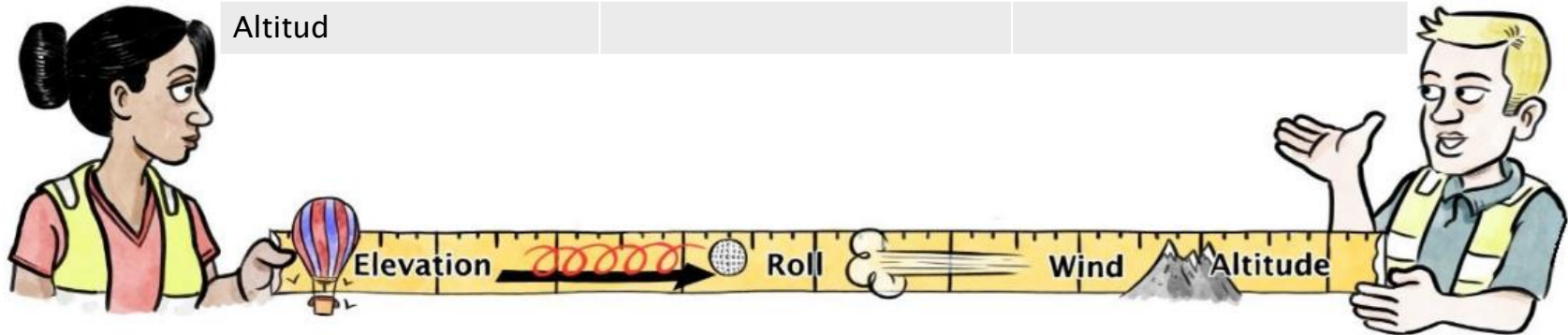

¿Qué es evaluado cuando se califica un Campo?

Longitud	Obstáculos (Factores de Dificultad)	
Longitud del hoyo	Topografía	Penalty Areas - Lateral
Rodaje	Fairway	Penalty Areas - Crossing
Elevación	Green Target	Árboles
Doglegs/Forced Lay-ups	Recuperación del Rough	Superficie del Green
Viento	Bunkers	(Psicológico)
Altitud		

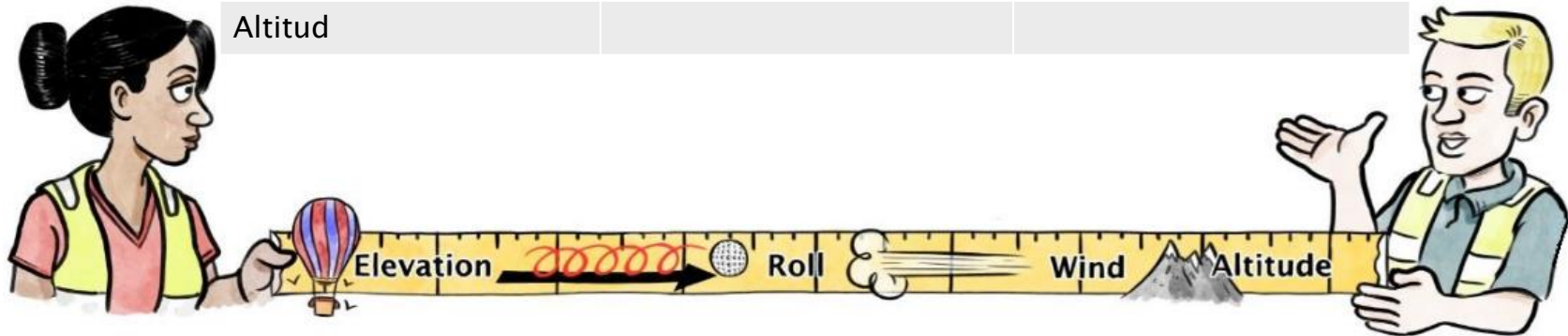

¿Qué es una Calificación Slope?

- Una Calificación de Slope es el número que indica la dificultad de juego relativa de un campo para golfistas bogey, en comparación con los golfistas scratch.
- Es la combinación de la Calificación de Campo y la Calificación Bogey, lo que permite calcular la Calificación de Slope para de un conjunto salidas (tees).

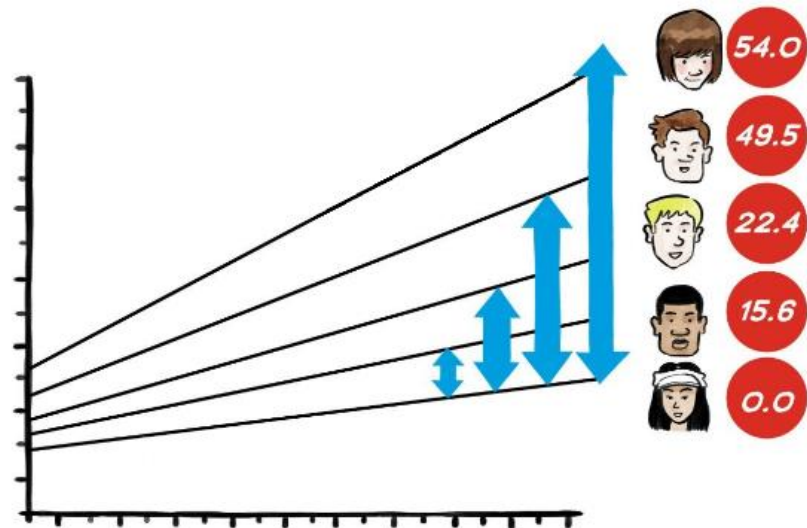

¿Qué es una Calificación Slope?

Es la diferencia entre el Bogey Rating y el Course Rating multiplicado por un factor constante. Se expresa como un número entero de 55 a 155.

Un campo de golf de dificultad de juego estándar tiene un Índice de Slope de 113.

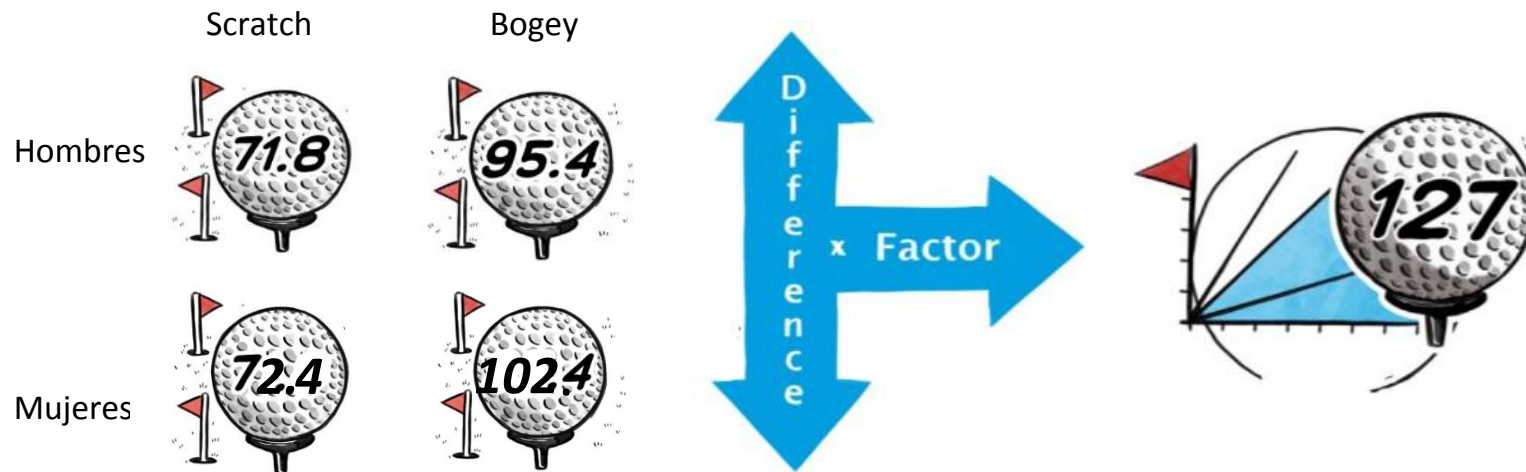

Scores para Propósito de Handicap (Regla 2)

Principios de la Regla:

Los scores que un jugador presenta con fines de hándicap son el núcleo del cálculo de su índice de Handicap.

La Regla 2 cubre las condiciones que un score debe satisfacer para que sea aceptable para los fines de hándicap, proporcionando la confianza de que producirá una evidencia razonable de la habilidad del jugador y, en última instancia, un índice de hándicap que refleja esto.

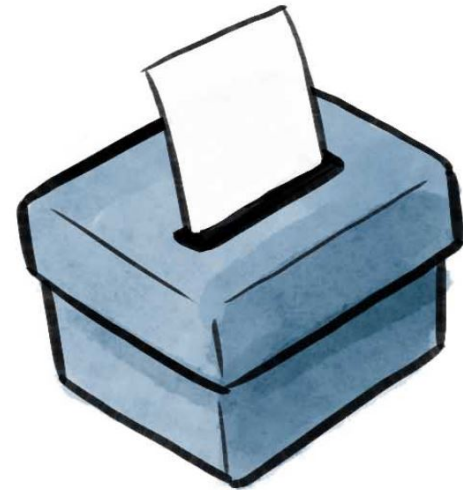

Aceptabilidad de Scores (Regla 2.1)

Rondas jugadas:

- Bajo un formato autorizado de juego.
- Por un número mínimo de hoyos.
- De acuerdo con las Reglas de Golf.
- Con por lo menos una persona mas.
- En una cancha con Calificaciones de Campo y Slope actualizadas.
- Durante una temporada activa y certificada de acuerdo con las Reglas de Hándicap.



Cálculo de Hándicap de Campo y Hándicap de Juego (Regla 6)

Principio de la Regla:

Para que un índice de hándicap sea portátil, debe convertirse en un hándicap de campo para determinar la cantidad de golpes que recibe un jugador para el campo de golf que se está jugando.

Para lograr equidad entre dos o más jugadores, el Hándicap de Campo de un jugador debe convertirse en Hándicap de Juego según lo determinado por el formato de juego y las asignaciones de hándicap aplicables.



Cálculo de Hándicap de Campo (Regla 6.1)

Terminología Clave



Hándicap de Campo

Es el número de golpes que recibe un jugador de un conjunto específico de salidas (tees) según lo calculado por la Calificación de Slope y la diferencia entre la Calificación de Campo y Par.

No toma en cuenta el formato de juego.



Cálculo de Hándicap de Juego (Regla 6.2)

Terminología Clave



Handicap de Juego

Es el número de golpes que el jugador da o recibe para la ronda considerando el formato de juego específico.



Cálculo de Hándicap de Juego

El cálculo de un Hándicap de Juego es un ajuste al Hándicap del Campo por cualquier asignación de porcentaje considerando el formato de juego:

$$\text{Hándicap de Juego} = \text{Hándicap de Campo} \times \text{Factor de Hándicap}$$

El Hándicap de Juego se redondea convencionalmente al entero más cercano con .5 redondeando hacia arriba.

- El límite de Hándicap de Juego Máximo se puede prescribir dentro de los Términos de la Competencia.
- Si un jugador ha jugado una ronda desde que se actualizó por última vez su Índice de Hándicap, el Comité a cargo de la competencia también puede decidir asignar un Hándicap de Juego diferente.
- Si se usan diferentes tees para una competencia, el Hándicap de juego de un jugador se ajusta por la diferencia en par.



Factores de Hándicap Recomendados

Formats of Play	Recommended Handicap Allowance	Formats of Play	Recommended Handicap Allowance
Individual stroke play	95%	Best 1 of 4 stroke play	75%
Individual stableford	95%	Best 2 of 4 stroke play	85%
Individual par / bogey	95%	Best 3 of 4 stroke play	100%
Individual Maximum Score	95%	All 4 of 4 stroke play	100%
Four-ball stroke play	85%	Scramble (4 players)	25%/20%/15%/10% from lowest to highest handicap
Four-ball stableford	85%	Scramble (2 players)	35% Low / 15% High
Four-ball par / bogey	90%	Total score of 2 match play	100%
Individual match play	100%	Best 1 of 4 par / bogey	75%
Four-ball match play	95%	Best 2 of 4 par / bogey	80%
Foursomes	50% of combined team handicap	Best 3 of 4 par / bogey	90%
Greensomes	60% Low handicap + 40% high handicap	4 of 4 par / bogey	100%
Pinehurst/Chapman	60% Low handicap + 40% high handicap		



Puntuación Máxima para Propósitos de Hándicap (Regla 3.1)

- Hasta los mejores golfistas experimentan hoyos malos.
- Un hoyo malo no debería definir (reflejar) su habilidad.
- La puntuación máxima por hoyo asegura que los malos hoyos no afecten demasiado el índice de hándicap de un jugador.



Puntuación Máxima para Propósitos de Hándicap

Terminología Clave



Doble Bogey Neto

Es la puntuación máxima por hoyo de un jugador para fines de hándicap.



Puntuación Máxima para Propósitos de Hándicap

El ajuste de Doble Bogey Neto establece un puntaje máximo en cualquier hoyo para fines de hándicap, asegurando que los malos hoyos no afecten demasiado el hándicap de un jugador.

$$\text{Doble Bogey Neto} = \text{Par} + 2 + \text{+/- Golpes recibidos o dados en el hoyo}$$

Un jugador con un Hándicap de Campo de 11 recibe un golpe en los primeros 11 hoyos de golpe asignados.

En un hoyo par-4 hole con una *ventaja* de 6, el *doble bogey neto* es calculado de la siguiente manera:

Par		Dos Golpes (Doble Bogey)		Golpe(s) Recibido(s)		Max
4	+	2	+	1	=	7



Aplicación del Ajuste de Doble Bogey Neto

Sunnyside Golf Club

Bronze Tees Course Rating: 72.0

Slope Rating: 122

Name of Player: Janet Smith

Handicap: **18**

Hole	1	2	3	4	5	6	7	8	9	Out	
Par	4	4	5	4	3	5	4	5	3	37	
S.I.	7	13	3	9	15	1	11	5	17		
Score	5	5	6	5	4	6	5	6	4	46	

Hole	10	11	12	13	14	15	16	17	18	In	Total
Par	4	4	3	5	4	3	5	4	4	36	73
S.I.	8	12	18	4	10	16	2	6	14		
Score	5	5	4	6	5	4	7	8	5	49	95



Aplicación del Ajuste de Doble Bogey Neto

Sunnyside Golf Club

Bronze Tees Course Rating: 72.0

Slope Rating: 122

Name of Player: Janet Smith

Handicap: **18**

Hole	1	2	3	4	5	6	7	8	9	Out	
Par	4	4	5	4	3	5	4	5	3	37	
S.I.	7	13	3	9	15	1	11	5	17		
Score	5	5	6	5	4	6	5	6	4	46	

Hole	10	11	12	13	14	15	16	17	18	In	Total
Par	4	4	3	5	4	3	5	4	4	36	73
S.I.	8	12	18	4	10	16	2	6	14		
Score	5	5	4	6	5	4	7	8	5	49	95

↓

7 → = Net double bogey adjustment of -1



Aplicación del Ajuste de Doble Bogey Neto

Sunnyside Golf Club

Bronze Tees Course Rating: 72.0

Slope Rating: 122

Name of Player: Janet Smith

Handicap: **18**

Hole	1	2	3	4	5	6	7	8	9	Out	
Par	4	4	5	4	3	5	4	5	3	37	
S.I.	7	13	3	9	15	1	11	5	17		
Score	5	5	6	5	4	6	5	6	4	46	

Hole	10	11	12	13	14	15	16	17	18	In	Total
Par	4	4	3	5	4	3	5	4	4	36	73
S.I.	8	12	18	4	10	16	2	6	14		
Score	5	5	4	6	5	4	7	8	5	49	95

→ 94



7 → = Ajuste de Doble Bogey Neto de -1



Aplicación del Ajuste de Doble Bogey Neto

Sunnyside Golf Club

Bronze Tees Course Rating: 72.0

Slope Rating: 122

Name of Player: Janet Smith

Handicap: **18**

Hole	1	2	3	4	5	6	7	8	9	Out	
Par	4	4	5	4	3	5	4	5	3	37	
S.I.	7	13	3	9	15	1	11	5	17		
Score	5	5	6	5	4	6	5	6	4	46	

Score de la Competencia = 95
 Score a Fines de Hándicap = 94

Hole	10	11	12	13	14	15	16	17	18	In	Total
Par	4	4	3	5	4	3	5	4	4	36	73
S.I.	8	12	18	4	10	16	2	6	14		
Score	5	5	4	6	5	4	7	8	5	49	95

→ 94

↓
 7 → = Ajuste de Doble Bogey Neto de -1



Cuando no se Juega un Hoyo (Regla 3.2)

Cuando un jugador ha completado el número mínimo de hoyos, pero no el total de 9 o 18 hoyos, se debe registrar una puntuación de par neto para los hoyos no jugados.

EXCEPCION:

Si el número mínimo de hoyos establecidos es menos de 14 hoyos, se debe agregar un par neto + 1 golpe al primer hoyo no jugado.

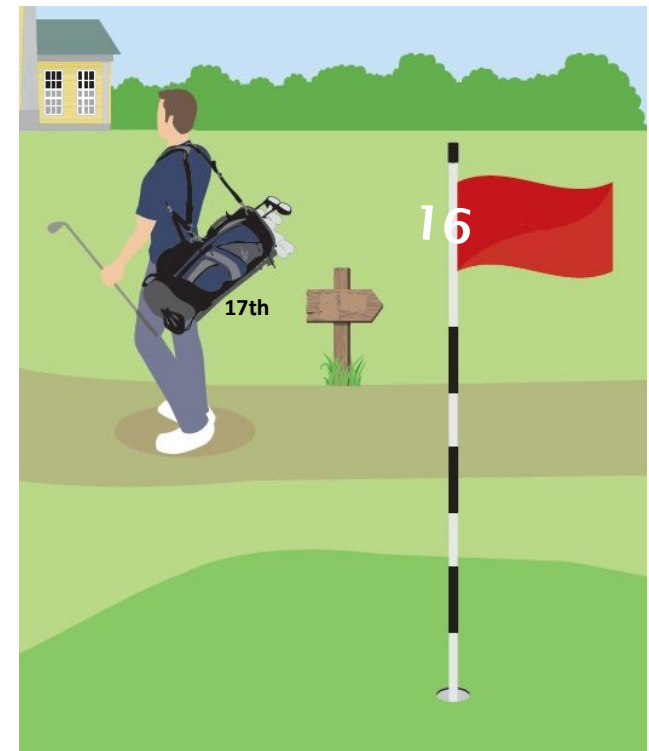

Cuando se Inicia un Hoyo pero el Jugador no lo Termina (Regla 3.3)

Cuando un jugador comienza, pero no termina un hoyo, el puntaje registrado para propósitos de hándicap es doble bogey neto.

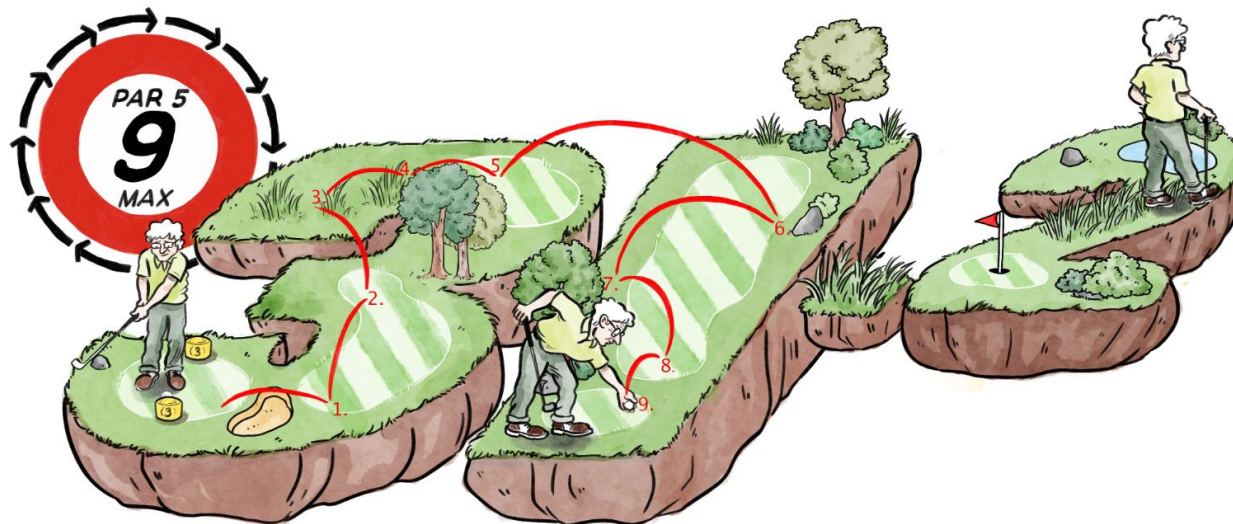

Plazo para Registrar un Score (Regla 4.3)

Un jugador debe registrar su puntaje lo antes posible el día del juego, después de completar su ronda y antes de la medianoche (hora local).

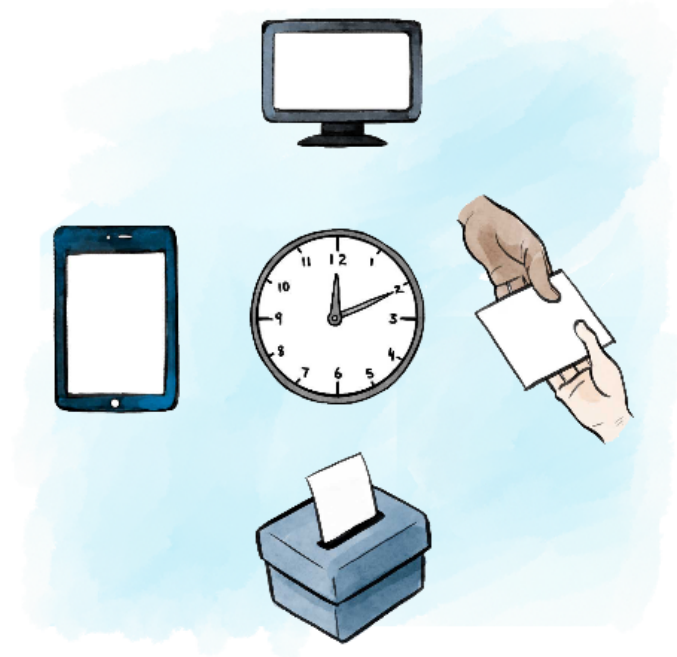

Número Mínimo de Scores para Obtener un Hándicap (Regla 4.5)

- 54 hoyos compuestos de cualquier combinación de rondas de 9 o 18 hoyos.
- No hay límite de tiempo para completar la presentación de estos puntajes.
- Fuerte recomendación que los scores iniciales se registren hoyo por hoyo para evaluar mejor el potencial del jugador.

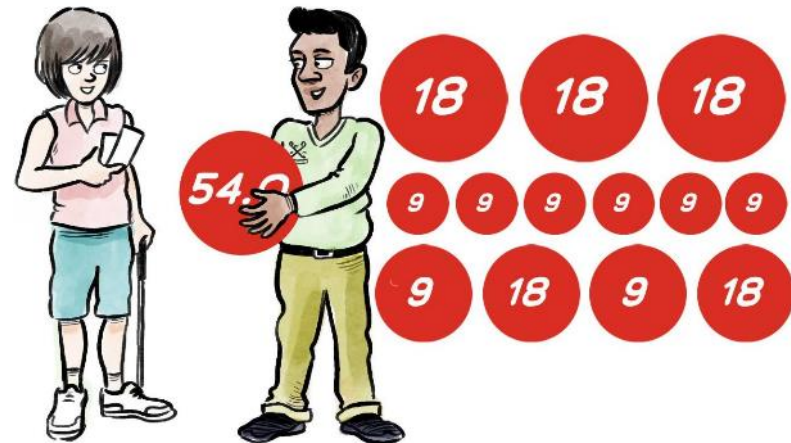

Cálculo del Índice de Hándicap (Regla 5)

Principio de la Regla:

El índice de hándicap de un jugador debe representar su habilidad demostrada y, cuando corresponda, responder a los puntajes que son inconsistentes con su habilidad demostrada.

La regla 5 cubre el proceso de calcular un índice de hándicap e incorpora las salvaguardas necesarias para ayudar a garantizar que el índice de hándicap de un jugador siga reflejando su habilidad y que se mantenga la equidad para todos los golfistas. Incluye mecanismos que:

- Tenga en cuenta las condiciones en las que se jugó una ronda.
- Recuerda la habilidad demostrada previamente dentro de un período de tiempo definido.
- Limita el movimiento ascendente del índice de hándicap de un jugador dentro de un período de tiempo definido.
- Aplica ajustes adicionales al índice de hándicap de un jugador cuando se registra un score excepcional.



Cálculo Básico de un Diferencial de Puntaje (Regla 5.1)

Terminología Clave

31.2



Diferencial de Puntaje	Es la diferencia entre la puntuación bruta ajustada de un jugador y la Calificación del Campo, teniendo en cuenta la Calificación de Slope. Es el valor "jugado" en un campo específico en un día específico.
Score Gross Ajustado	Es el puntaje bruto de un jugador, incluyendo los golpes de penalización, ajustado para cuando: <ul style="list-style-type: none">• El jugador excede su score máximo por hoyo,• Un hoyo no se juega, o• Se comienza un hoyo pero el jugador no lo completa.



Cálculo Básico de un Diferencial de Puntaje de 18 Hoyos (Regla 5.1 a)

En los formatos de juego por golpes (puntaje bruto, puntaje neto o puntaje máximo), donde los puntajes se registran hoyo por hoyo o puntaje bruto ajustado:

(113 ÷ Calificación de Slope)

X

(Score Gross Ajustado - Calificación de Campo)



Cálculo Básico de un Diferencial de Puntaje de 18 Hoyos

Diferencial de Puntaje

=

(113 ÷ Calificación de Slope)

X

(Score Gross Ajustado - Calificación de Campo)

Examples:

La puntuación bruta ajustada de un jugador es 95 en un campo con calificación de campo de 71.0 y Slope de 125.

El diferencial de puntaje del jugador es:

(113 ÷ 125)	X	(95 - 71.0)	=	Diferencial de Puntaje
0.904		24.0		21.7

La puntuación bruta ajustada de un jugador es 97 en un campo con calificación de campo de 74.0 y Slope de 140.

El diferencial de puntaje del jugador es:

(113 ÷ 140)	X	(97 - 74.0)	=	Diferencial de Puntaje
0.807		23.0		18.6



Cálculo del Índice de Hándicap

Terminología Clave



Registro de Puntuación

Un historial de los últimos 20 scores aceptables de un jugador, que incluyen:

- el score del jugador,
- el Diferencial de Puntaje,
- la fecha de juego, y
- las Calificaciones de Campo y Slope de los tees jugados.



Cálculo del Índice de Hándicap

Menos de 20 Scores

Número de diferenciales del Registro de Puntuación	Diferencial(es) a ser utilizados para el cálculo del Index de Handicap	Ajuste
3	Lowest 1	-2.0
4	Lowest 1	-1.0
5	Lowest 1	0
6	Promedio de los 2 mas bajos	-1.0
7 or 8	Promedio de los 2 mas bajos	0
9 to 11	Promedio de los 3 mas bajos	0
12 to 14	Promedio de los 4 mas bajos	0
15 or 16	Promedio de los 5 mas bajos	0
17 or 18	Promedio de los 6 mas bajos	0
19	Promedio de los 7 mas bajos	0
20	Promedio de los 8 mas bajos	0



Cálculo del Índice de Hándicap

Menos de 20 Scores – Ejemplo:

Un principiante presenta 3 scores, con diferenciales calculados de 36.5, 43.2 y 45.9.

El Índice de Hándicap del jugador es:

Diferencial de Puntaje mas Bajo
36.5



Cálculo del Índice de Hándicap

Menos de 20 Scores – Ejemplo:

Un principiante presenta 3 scores, con diferenciales calculados de 36.5, 43.2 y 45.9.

El Índice de Hándicap del jugador es:

Diferencial de Puntaje mas Bajo	Ajuste	=	H.I.
36.5	- 2.0		34.5



Cálculo del Índice de Hándicap

Menos de 20 Scores

Número de diferenciales del Registro de Puntuación	Diferencial(es) a ser utilizados para el cálculo del Index de Handicap	Ajuste
3	Lowest 1	-2.0
4	Lowest 1	-1.0
5	Lowest 1	0
6	Promedio de los 2 mas bajos	-1.0
7 or 8	Promedio de los 2 mas bajos	0
9 to 11	Promedio de los 3 mas bajos	0
12 to 14	Promedio de los 4 mas bajos	0
15 or 16	Promedio de los 5 mas bajos	0
17 or 18	Promedio de los 6 mas bajos	0
19	Promedio de los 7 mas bajos	0
20	Promedio de los 8 mas bajos	0



Cálculo del Índice de Hándicap

20 Scores

Promedio de los 8 más bajos de los 20 diferenciales de puntaje más recientes, redondeado a la décima más cercana.

Your
**Handicap
Index** is
based on:



Ejemplo de un Registro de Puntuación

Score No.	Date Played	Course	Course Rating	Slope Rating	Adjusted Gross Score	Score Differential
1	22/9/20	Hill GC	70.5	125	91	18.5
2	5/9/20	Hill GC	70.5	125	92	19.4
3	1/9/20	Hill GC	70.5	125	99	25.8
4	28/8/20	Hill GC	70.5	125	89	16.7
5	23/8/20	River GC	71.3	127	92	18.4
6	26/7/20	Meadow GC	72.2	131	87	12.8
7	14/7/20	Hill GC	70.5	125	97	24.0
8	4/7/20	Hill GC	70.5	125	88	15.8
9	19/6/20	River GC	71.3	127	87	13.5
10	16/6/20	Valley GC	69.9	118	95	24.0
11	12/6/20	Forest GC	70.1	115	86	15.6
12	5/6/20	Meadow GC	72.2	131	85	11.0
13	2/6/20	Hill GC	70.5	125	82	10.4
14	30/5/20	Hill GC	70.5	125	94	21.2
15	25/5/20	Valley GC	69.9	118	89	18.3
16	22/5/20	Hill GC	70.5	125	97	24.0
17	29/4/20	Hill GC	70.5	125	85	13.1
18	14/4/20	Hill GC	70.5	125	93	20.3
19	10/4/20	Hill GC	70.5	125	94	21.2
20	3/4/20	Meadow GC	72.2	131	86	12.1
21						



Ejemplo de Cálculo de 8 de 20

Score No.	Date Played	Course	Course Rating	Slope Rating	Adjusted Gross Score	Score Differential
1	22/9/20	Hill GC	70.5	125	91	18.5
2	5/9/20	Hill GC	70.5	125	92	19.4
3	1/9/20	Hill GC	70.5	125	99	25.8
4	28/8/20	Hill GC	70.5	125	89	16.7
5	23/8/20	River GC	71.3	127	92	18.4
6	26/7/20	Meadow GC	72.2	131	87	12.8
7	14/7/20	Hill GC	70.5	125	97	24.0
8	4/7/20	Hill GC	70.5	125	88	15.8
9	19/6/20	River GC	71.3	127	87	13.5
10	16/6/20	Valley GC	69.9	118	95	24.0
11	12/6/20	Forest GC	70.1	115	86	15.6
12	5/6/20	Meadow GC	72.2	131	85	11.0
13	2/6/20	Hill GC	70.5	125	82	10.4
14	30/5/20	Hill GC	70.5	125	94	21.2
15	25/5/20	Valley GC	69.9	118	89	18.3
16	22/5/20	Hill GC	70.5	125	97	24.0
17	29/4/20	Hill GC	70.5	125	85	13.1
18	14/4/20	Hill GC	70.5	125	93	20.3
19	10/4/20	Hill GC	70.5	125	94	21.2
20	3/4/20	Meadow GC	72.2	131	86	12.1
21						



Ejemplo de Cálculo de 8 de 20

Score No.	Date Played	Course	Course Rating	Slope Rating	Adjusted Gross Score	Score Differential
1	22/9/20	Hill GC	70.5	125	91	18.5
2	5/9/20	Hill GC	70.5	125	92	19.4
3	1/9/20	Hill GC	70.5	125	99	25.8
4	28/8/20	Hill GC	70.5	125	89	16.7
5	23/8/20	River GC	71.3	127	92	18.4
6	26/7/20	Meadow GC	72.2	131	87	12.8
7	14/7/20	Hill GC	70.5	125	97	24.0
8	4/7/20	Hill GC	70.5	125	88	15.8
9	19/6/20	River GC	71.3	127	87	13.5
10	16/6/20	Valley GC	69.9	118	95	24.0
11	12/6/20	Forest GC	70.1	115	86	15.6
12	5/6/20	Meadow GC	72.2	131	85	11.0
13	2/6/20	Hill GC	70.5	125	82	10.4
14	30/5/20	Hill GC	70.5	125	94	21.2
15	25/5/20	Valley GC	69.9	118	89	18.3
16	22/5/20	Hill GC	70.5	125	97	24.0
17	29/4/20	Hill GC	70.5	125	85	13.1
18	14/4/20	Hill GC	70.5	125	93	20.3
19	10/4/20	Hill GC	70.5	125	94	21.2
20	3/4/20	Meadow GC	72.2	131	86	12.1
21						

- Sumando los mejores 8 diferenciales de los últimos 20:

Y promediando el total:

Índex de Hándicap

104.3 / 8



Ejemplo de Cálculo de 8 de 20

Score No.	Date Played	Course	Course Rating	Slope Rating	Adjusted Gross Score	Score Differential
1	22/9/20	Hill GC	70.5	125	91	18.5
2	5/9/20	Hill GC	70.5	125	92	19.4
3	1/9/20	Hill GC	70.5	125	99	25.8
4	28/8/20	Hill GC	70.5	125	89	16.7
5	23/8/20	River GC	71.3	127	92	18.4
6	26/7/20	Meadow GC	72.2	131	87	12.8
7	14/7/20	Hill GC	70.5	125	97	24.0
8	4/7/20	Hill GC	70.5	125	88	15.8
9	19/6/20	River GC	71.3	127	87	13.5
10	16/6/20	Valley GC	69.9	118	95	24.0
11	12/6/20	Forest GC	70.1	115	86	15.6
12	5/6/20	Meadow GC	72.2	131	85	11.0
13	2/6/20	Hill GC	70.5	125	82	10.4
14	30/5/20	Hill GC	70.5	125	94	21.2
15	25/5/20	Valley GC	69.9	118	89	18.3
16	22/5/20	Hill GC	70.5	125	97	24.0
17	29/4/20	Hill GC	70.5	125	85	13.1
18	14/4/20	Hill GC	70.5	125	93	20.3
19	10/4/20	Hill GC	70.5	125	94	21.2
20	3/4/20	Meadow GC	72.2	131	86	12.1
21						

Score No.	Date Played	Course	Course Rating	Slope Rating	Adjusted Gross Score	Score Differential
1	25/9/20	Meadow GC	72.2	131	89	14.5
2	22/9/20	Hill GC	70.5	125	91	18.5
3	5/9/20	Hill GC	70.5	125	92	19.4
4	1/9/20	Hill GC	70.5	125	99	25.8
5	28/8/20	Hill GC	70.5	125	89	16.7
6	23/8/20	River GC	71.3	127	92	18.4
7	26/7/20	Meadow GC	72.2	131	87	12.8
8	14/7/20	Hill GC	70.5	125	97	24.0
9	4/7/20	Hill GC	70.5	125	88	15.8
10	19/6/20	River GC	71.3	127	87	13.5
11	16/6/20	Valley GC	69.9	118	95	24.0
12	12/6/20	Forest GC	70.1	115	86	15.6
13	5/6/20	Meadow GC	72.2	131	85	11.0
14	2/6/20	Hill GC	70.5	125	82	10.4
15	30/5/20	Hill GC	70.5	125	94	21.2
16	25/5/20	Valley GC	69.9	118	89	18.3
17	22/5/20	Hill GC	70.5	125	97	24.0
18	29/4/20	Hill GC	70.5	125	85	13.1
19	14/4/20	Hill GC	70.5	125	93	20.3
20	10/4/20	Hill GC	70.5	125	94	21.2
21	3/4/20	Meadow GC	72.2	131	86	12.1



Ejemplo de Cálculo de 8 de 20

Score No.	Date Played	Course	Course Rating	Slope Rating	Adjusted Gross Score	Score Differential
1	22/9/20	Hill GC	70.5	125	91	18.5
2	5/9/20	Hill GC	70.5	125	92	19.4
3	1/9/20	Hill GC	70.5	125	99	25.8
4	28/8/20	Hill GC	70.5	125	89	16.7
5	23/8/20	River GC	71.3	127	92	18.4
6	26/7/20	Meadow GC	72.2	131	87	12.8
7	14/7/20	Hill GC	70.5	125	97	24.0
8	4/7/20	Hill GC	70.5	125	88	15.8
9	19/6/20	River GC	71.3	127	87	13.5
10	16/6/20	Valley GC	69.9	118	95	24.0
11	12/6/20	Forest GC	70.1	115	86	15.6
12	5/6/20	Meadow GC	72.2	131	85	11.0
13	2/6/20	Hill GC	70.5	125	82	10.4
14	30/5/20	Hill GC	70.5	125	94	21.2
15	25/5/20	Valley GC	69.9	118	89	18.3
16	22/5/20	Hill GC	70.5	125	97	24.0
17	29/4/20	Hill GC	70.5	125	85	13.1
18	14/4/20	Hill GC	70.5	125	93	20.3
19	10/4/20	Hill GC	70.5	125	94	21.2
20	3/4/20	Meadow GC	72.2	131	86	12.1
21						

Score No.	Date Played	Course	Course Rating	Slope Rating	Adjusted Gross Score	Score Differential
1	25/9/20	Meadow GC	72.2	131	89	14.5
2	22/9/20	Hill GC	70.5	125	91	18.5
3	5/9/20	Hill GC	70.5	125	92	19.4
4	1/9/20	Hill GC	70.5	125	99	25.8
5	28/8/20	Hill GC	70.5	125	89	16.7
6	23/8/20	River GC	71.3	127	92	18.4
7	26/7/20	Meadow GC	72.2	131	87	12.8
8	14/7/20	Hill GC	70.5	125	97	24.0
9	4/7/20	Hill GC	70.5	125	88	15.8
10	19/6/20	River GC	71.3	127	87	13.5
11	16/6/20	Valley GC	69.9	118	95	24.0
12	12/6/20	Forest GC	70.1	115	86	15.6
13	5/6/20	Meadow GC	72.2	131	85	11.0
14	2/6/20	Hill GC	70.5	125	82	10.4
15	30/5/20	Hill GC	70.5	125	94	21.2
16	25/5/20	Valley GC	69.9	118	89	18.3
17	22/5/20	Hill GC	70.5	125	97	24.0
18	29/4/20	Hill GC	70.5	125	85	13.1
19	14/4/20	Hill GC	70.5	125	93	20.3
20	10/4/20	Hill GC	70.5	125	94	21.2
21	3/4/20	Meadow GC	72.2	131	86	12.1



Ejemplo de Cálculo de 8 de 20

- Sumando los mejores 8 diferenciales de los últimos 20:

Y promediando el total:

Índex de Hándicap

14.5
 12.8
 15.8
 13.5
 15.6
 11.0
 10.4
 13.1

106.7 ÷ 8

Score No.	Date Played	Course	Course Rating	Slope Rating	Adjusted Gross Score	Score Differential
1	25/9/20	Meadow GC	72.2	131	89	14.5
2	22/9/20	Hill GC	70.5	125	91	18.5
3	5/9/20	Hill GC	70.5	125	92	19.4
4	1/9/20	Hill GC	70.5	125	99	25.8
5	28/8/20	Hill GC	70.5	125	89	16.7
6	23/8/20	River GC	71.3	127	92	18.4
7	26/7/20	Meadow GC	72.2	131	87	12.8
8	14/7/20	Hill GC	70.5	125	97	24.0
9	4/7/20	Hill GC	70.5	125	88	15.8
10	19/6/20	River GC	71.3	127	87	13.5
11	16/6/20	Valley GC	69.9	118	95	24.0
12	12/6/20	Forest GC	70.1	115	86	15.6
13	5/6/20	Meadow GC	72.2	131	85	11.0
14	2/6/20	Hill GC	70.5	125	82	10.4
15	30/5/20	Hill GC	70.5	125	94	21.2
16	25/5/20	Valley GC	69.9	118	89	18.3
17	22/5/20	Hill GC	70.5	125	97	24.0
18	29/4/20	Hill GC	70.5	125	85	13.1
19	14/4/20	Hill GC	70.5	125	93	20.3
20	10/4/20	Hill GC	70.5	125	94	21.2
21	3/4/20	Meadow GC	72.2	131	86	12.1



Índex de Hándicap Maximo (Regla 5.3)



Independientemente de la edad o el genero.



Memoria del Índice de Hándicap Bajo

Terminología Clave



Índex de Hándicap mas Bajo

El índice de hándicap más bajo alcanzado por un jugador durante el período de 12 meses anterior al puntaje más reciente en su registro de puntaje



Tope

El procedimiento que reduce o limita la cantidad en que puede aumentar el índice de hándicap de un jugador, cuando se compara con el índice de hándicap bajo del jugador.



Memoria del Índice de Hándicap Bajo

- El índice de hándicap bajo de un jugador se recuerda dentro de la fórmula de hándicap
- Proporciona un punto de referencia con el que se puede comparar el índice de hándicap actual
- Esto es para ayudar a garantizar que el Índice de Hándicap actual del jugador no pueda alejarse demasiado de su habilidad demostrada, en un espacio de tiempo demasiado corto
- Si el nuevo índice es más de un cierto número de golpes por encima del índice de hándicap bajo, se activa el límite.

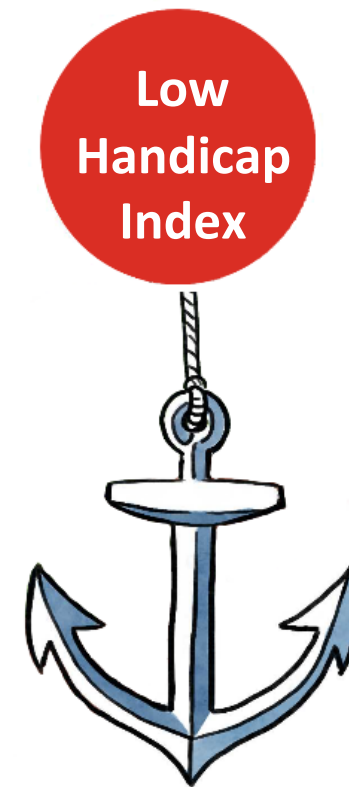

Límite del Movimiento Ascendente del Índice de Handicap

El tope viene en dos formas:

El tope suave suprime la tendencia ascendente

El tope duro evita movimiento ascendente adicional



Soft cap



Hard cap



Límite del Movimiento Ascendente del Índice de Handicap

El tope blando *suprime* el movimiento hacia arriba cuando la diferencia entre el nuevo índice calculado y el índice bajo es mayor que 3.

El aumento se suprime en un 50% de cualquier valor superior a 3.

El tope duro *evita* un mayor movimiento hacia arriba al colocar un techo duro en 5 por encima del índice bajo.

Los procedimientos de tope blando y tope duro solo comienzan a tener efecto una vez que un jugador tiene al menos 20 scores aceptables en su registro de puntuación.



Soft cap



Hard cap



Scores Excepcionales

Un diferencial de puntaje de al menos 7.0 golpes o más mejor que el índice de hándicap del jugador en el momento en que se jugó la ronda.

El score puede ser de cualquier formato de juego, juego competitivo o general.

Diferencial de Puntaje Relativa al Índice	-7.0	-10.0
Ajuste adicional	-1.0	-2.0

Cuando un jugador presenta un puntaje excepcional, la fórmula de hándicap aplica un ajuste adicional al Índice de Hándicap actualizado del jugador, de acuerdo con la tabla.

Este ajuste es adicional a cualquier reducción causada dentro del cálculo 8/20.

El Comité de Hándicap puede anular el ajuste.



Cálculo de Condiciones de Juego (Regla 5.6)

Condiciones de juego anormales pueden ser causadas por el clima y/o la configuración del campo.

El PCC evalúa si las condiciones de juego del día fueron "normales" o significativamente más difíciles o más fáciles de lo normal.

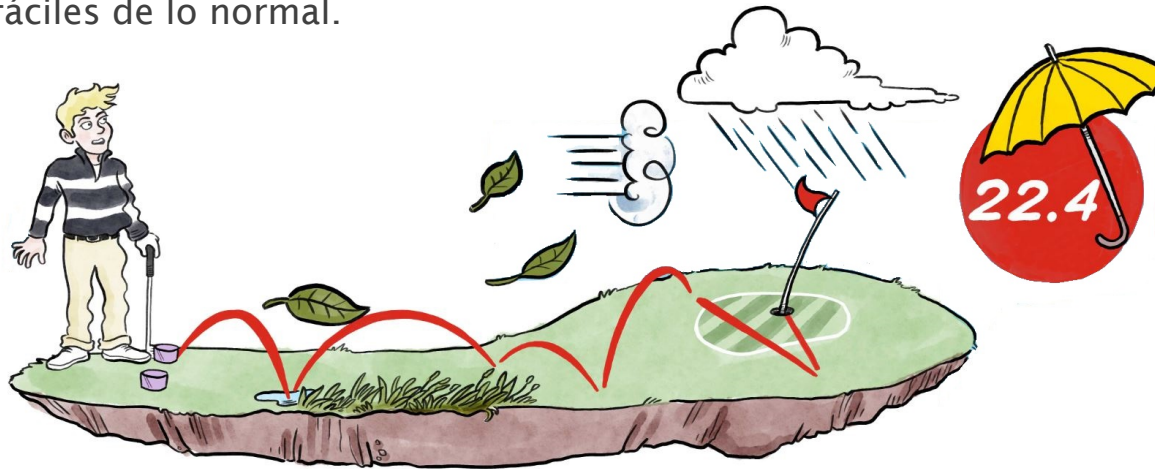

Cálculo de Condiciones de Juego (PCC)

Cuando las condiciones de juego anormales hacen que los puntajes sean más altos o más bajos de lo esperado en un día determinado, un Cálculo de las Condiciones de Juego ajustará los diferenciales de puntaje para reflejar mejor el rendimiento real del jugador.

Esto significa que un puntaje más alto en un día difícil aún puede ser un buen puntaje y uno de sus mejores 8, utilizado para calcular su Índice de Hándicap actualizado.



Cálculo de Condiciones de Juego (PCC)

El PCC:

- Generalmente se realiza solo una vez por día
- Considera todos los puntajes aceptables presentados en un campo de golf (todos los formatos, competitivo y recreativo, 9 y 18 hoyos)
- Requiere al menos ocho scores aceptables registrados jugadores con un índice de hándicap de 36.0 o menos
- Se aplica automáticamente dentro del cálculo de los puntajes diferenciales para todos los jugadores.
- Está diseñado para ser de naturaleza simple y conservadora, ajustando los diferenciales de puntaje en valores enteros que van desde -1 a +3

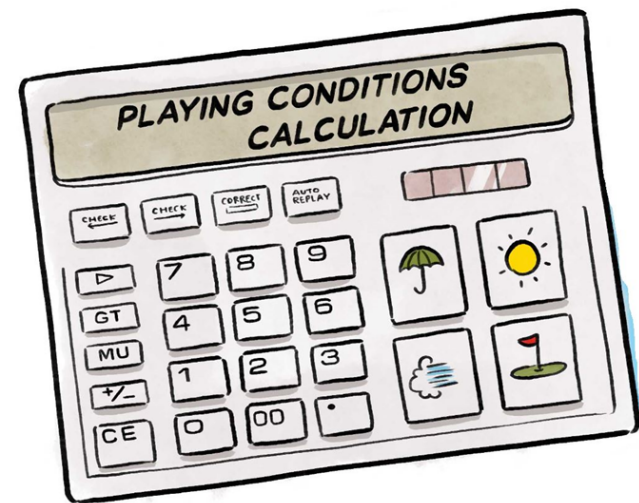

Revisión Inmediata del Índice de Hándicap (Regla 5.4)

- Los jugadores deben registrar sus scores lo antes posible después de que se complete la ronda y antes de la medianoche.
- Esto es para garantizar que la puntuación se utilizará para el cálculo de las condiciones de juego.
- El índice de hándicap de un jugador debe actualizarse el día después de que se envió un score, o tan pronto como sea posible.
- Si se registre más de una puntuación en un solo día, el índice de hándicap normalmente no se actualizará hasta el día siguiente.



¿Impacto en el Índice de Hándicap del Jugador?

- Cálculo básico de los mejores 8 de los últimos 20 scores
- Ajuste de clasificación de Slope al Handicap de Campo y de Juego
- Mecanismo de tope: restricción del movimiento hacia arriba
- PCC – mecanismo robusto pero conservador
- El score excepcional conduce a una reducción inmediata; puede ser activado por una puntuación
- Doble bogey neto: puntuación máxima por hoyo para propósitos de hándicap



Acciones del Comité (Regla 7)

Principios de la Regla:

El Comité de Hándicap juega un papel vital en la administración exitosa del Índice de Hándicap de un jugador y está equipado con herramientas para intervenir cuando el Índice de Hándicap calculado ya no refleja la capacidad de golf del jugador.

Utilizadas de manera apropiada, estas herramientas están diseñadas para garantizar que los jugadores sean tratados de manera justa y consistente de un club de golf a otro.

El Comité a cargo de la competencia también juega un papel importante en el establecimiento de los Términos de la Competencia apropiados para todos los jugadores participantes.

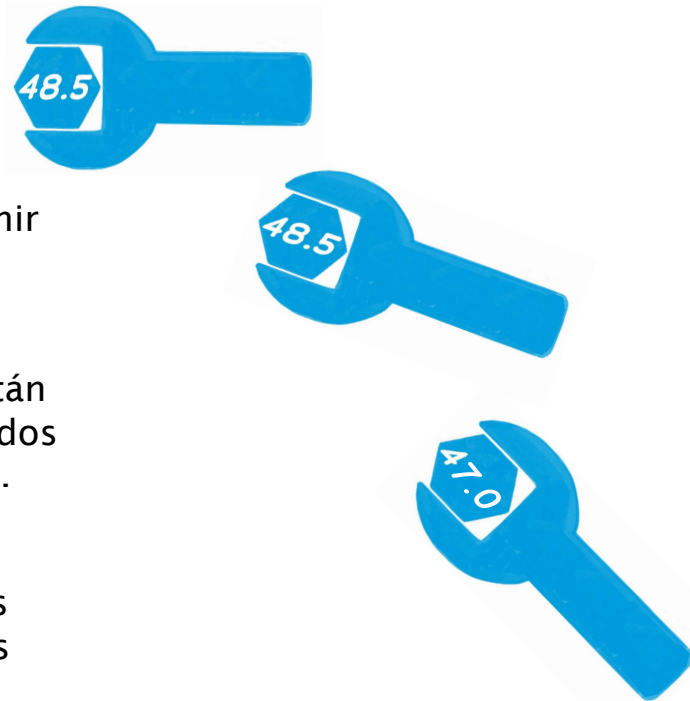

Cálculo del Índice de Hándicap

Terminología Clave

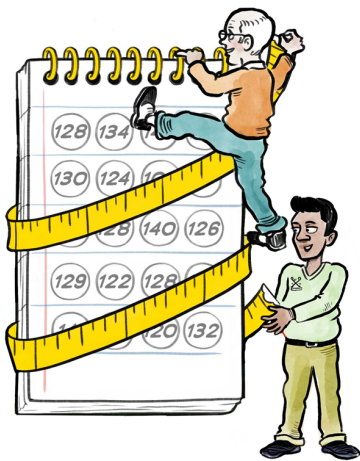

Comité de Hándicap	La entidad establecida por un club de golf o una Asociación Autorizada que es responsable de garantizar el cumplimiento de las obligaciones del club de golf o Asociación Autorizada bajo las Reglas de Hándicap
Revision de Handicap	Un procedimiento llevado a cabo por el Comité de Hándicap para determinar si el Índice de Hándicap de un jugador necesita ser ajustado.
Club Sede (Home Club)	El club de golf principal de un jugador designado por el jugador para garantizar que su Índice de Hándicap se gestione de acuerdo con las Reglas de Hándicap.

Como Realizar una Revisión de Hándicap

- Se recomienda encarecidamente que el Comité de Hándicap realice una revisión de hándicap al menos una vez al año, para todos los jugadores de los que es responsable
- El software compatible con WHS recomendará informes y dará notificaciones para ayudar a los Comités de Hándicap a identificar a los jugadores que requieren una revisión de hándicap
- Un jugador puede solicitar una revisión de hándicap, si cree que su índice de hándicap ya no refleja su habilidad demostrada
- Un jugador debe conocer y participar en el proceso de revisión de hándicap, y puede apelar una decisión



Revision de Handicap

Una revisión podría involucrar el análisis de cualquiera o toda la siguiente información:

Desviaciones del rendimiento de puntuación esperado para el jugador.

La tendencia del índice de hándicap del jugador: diferencias en el índice de hándicap del jugador en los últimos 12 meses / 24 meses

El historial de puntuaciones del jugador.

Comparación de los diferenciales de puntaje promedio en los formatos de juego match play v stroke play.

Comparación de los diferenciales de puntaje promedio entre rondas competitivas y casuales.

Frecuencia de registros de scores en los últimos 12 meses v ciclos anteriores de 12 meses.

% de puntajes aceptables registrados en el club sede de un jugador.

% de puntuaciones aceptables de rondas de 9 hoyos

Cualquier puntaje de, o actuaciones conocidas, en formatos de juego no autorizados.



Ajuste del Índice de Hándicap de un Jugador

Cuando se completa una revisión de hándicap, el Comité de Hándicap puede ajustar el Índice de Hándicap de un jugador para reflejar mejor su capacidad demostrada, en función de los resultados de los informes de análisis.

El ajuste debe cumplir los siguientes criterios:

- Tener un mínimo de 1 golpe completo; y
- Excepto en circunstancias excepcionales, solo aumente el índice de hándicap de un jugador hasta 5.0 golpes por encima de su índice de hándicap bajo

No hay límite en cuanto a qué tan hacia abajo se puede ajustar un índice de Hándicap



Ajuste del Índice de Hándicap de un Jugador

Los ajustes pueden hacerse por:

- Restablecer el índice de hándicap aplicando un ajuste a cada uno de los 20 diferenciales de puntaje más recientes en el registro de puntaje, para lograr el índice de hándicap elegido,
o
- Restablecer y/o congelar un índice de hándicap por un período de tiempo definido.

Si es necesario, el Comité de Hándicap debe consultar con la Asociación Autorizada antes de ajustar el Índice de Hándicap de un jugador

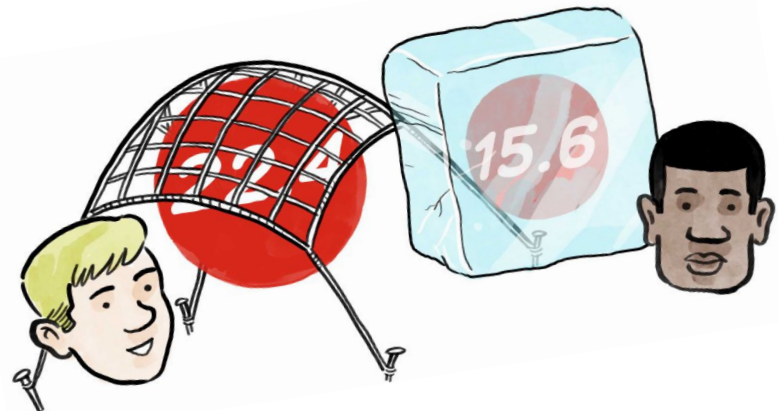

Aplicación de una Puntuación de Penalización

- Si un jugador no presenta un score para un formato de juego autorizado, el Comité de Hándicap debe investigar y tomar las medidas apropiadas.
- Si el motivo era válido y aún se puede determinar el score aceptable, ese score debe ser registrado.
- Si no hubo una razón válida y se puede determinar el score aceptable, ese score debe ser registrado.
- Si no se puede determinar el score, se puede registrar una puntuación de penalización.
- En los casos más graves, como la falta repetida de presentar puntuaciones aceptables, el Comité tiene la discreción de aplicar puntuaciones de penalización adicionales, restablecer el Índice de Hándicap del jugador o considerar otros procedimientos disciplinarios.



Retirar un Índice de Hándicap

- El Índice de Hándicap de un jugador debe retirarse si no cumple con sus responsabilidades de manera deliberada o reiterada según las Reglas de Hándicap.
- Un jugador debe ser notificado del período de retiro del índice de hándicap y cualquier condición adicional
- El retiro del índice de hándicap de un jugador debe aplicarse solo después de que el jugador haya sido informado y haya tenido la oportunidad de responder
- Dependiendo de la jurisdicción, este proceso será manejado por el Comité de Hándicap y/o la Asociación Autorizada.



Restablecer un Índice de Hándicap

Es requerido restablecer el índice de hándicap de un jugador cuando el índice de hándicap de un jugador haya sido retirado por un período de tiempo, después del cual será elegible para ser reinstalado.

2020 Calendar

January						
Su	Mo	Tu	We	Th	Fr	Sa
			1	2	3	4
5	6	7	8	9	10	11
12	13	14	15	16	17	18
19	20	21	22	23	24	25
26	27	28	29	30	31	

February						
Su	Mo	Tu	We	Th	Fr	Sa
						1
2	3	4	5	6	7	8
9	10	11	12	13	14	15
16	17	18	19	20	21	22
23	24	25	26	27	28	29

March						
Su	Mo	Tu	We	Th	Fr	Sa
1	2	3	4	5	6	7
8	9	10	11	12	13	14
15	16	17	18	19	20	21
22	23	24	25	26	27	28
29	30	31				

April						
Su	Mo	Tu	We	Th	Fr	Sa
				1	2	3
4	5	6	7	8	9	10
11	12	13	14	15	16	17
18	19	20	21	22	23	24
25	26	27	28	29	30	

May						
Su	Mo	Tu	We	Th	Fr	Sa
					1	2
3	4	5	6	7	8	9
10	11	12	13	14	15	16
17	18	19	20	21	22	23
24	25	26	27	28	29	30
31						

June						
Su	Mo	Tu	We	Th	Fr	Sa
	1	2	3	4	5	6
7	8	9	10	11	12	13
14	15	16	17	18	19	20
21	22	23	24	25	26	27
28	29	30				

July						
Su	Mo	Tu	We	Th	Fr	Sa
				1	2	3
4	5	6	7	8	9	10
11	12	13	14	15	16	17
18	19	20	21	22	23	24
25	26	27	28	29	30	31

August						
Su	Mo	Tu	We	Th	Fr	Sa
						1
2	3	4	5	6	7	8
9	10	11	12	13	14	15
16	17	18	19	20	21	22
23	24	25	26	27	28	29
30	31					

September						
Su	Mo	Tu	We	Th	Fr	Sa
						1
2	3	4	5	6	7	8
9	10	11	12	13	14	15
16	17	18	19	20	21	22
23	24	25	26	27	28	29
30	31					

October						
Su	Mo	Tu	We	Th	Fr	Sa
					1	2
3	4	5	6	7	8	9
10	11	12	13	14	15	16
17	18	19	20	21	22	23
24	25	26	27	28	29	30
31						

November						
Su	Mo	Tu	We	Th	Fr	Sa
1	2	3	4	5	6	7
8	9	10	11	12	13	14
15	16	17	18	19	20	21
22	23	24	25	26	27	28
29	30					

December						
Su	Mo	Tu	We	Th	Fr	Sa
						1
2	3	4	5	6	7	8
9	10	11	12	13	14	15
16	17	18	19	20	21	22
23	24	25	26	27	28	29
30	31					



Consideraciones al Reinstalar un Índice de discapacidad

Para determinar el nivel del índice de hándicap en el que el jugador debe ser reinstalado, el Comité de Hándicap puede considerar:

- Restablecer el Índice de Hándicap a un nivel que el Comité de Hándicap considera que actualmente refleja la habilidad demostrada del jugador,
- Aplicar el procedimiento de asignación de hándicap como si el jugador fuera nuevo en el deporte, o
- Restablecer el último índice de discapacidad registrado.

Se recomienda encarecidamente que, bajo esta opción, el Comité de Hándicap supervise de cerca el Índice de Hándicap del jugador en las rondas posteriores y, cuando sea necesario, realice los ajustes apropiados.

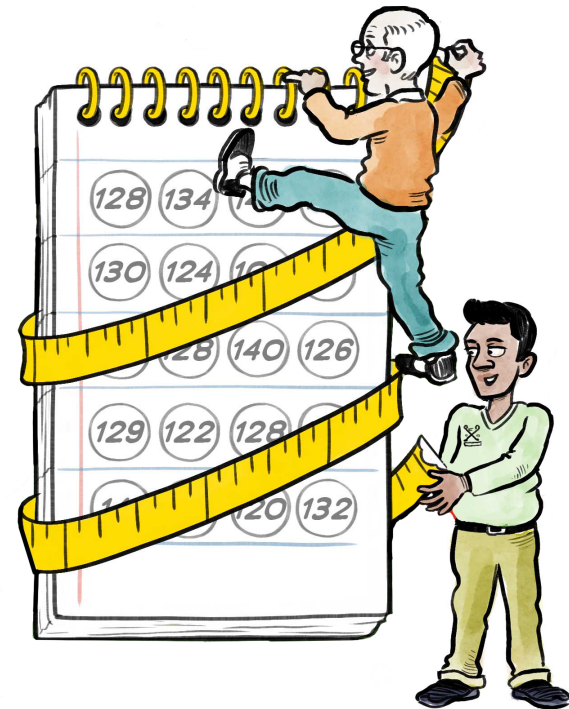

Comité de Competencia

El Comité a cargo de una competencia puede establecer condiciones de elegibilidad dentro de sus Términos de la Competencia.

Por ejemplo:

- Un límite máximo de índice de hándicap para participar.
- Un límite máximo de Hándicap de Campo, y
- Un límite máximo de Hándicap de Juego.

Un Comité también puede establecer el Hándicap de Juego para un jugador:

- Si no se ha actualizado desde que se jugó la última ronda, o
- Si hay evidencia que sugiera que el Índice de Hándicap no refleja su habilidad



Términos de Competencia

Cuando se requiere que un jugador compita con un Hándicap de Juego no calculado directamente a partir de su Índice de Hándicap actual, ese hándicap solo es relevante para fines de competencia.

Al actualizar el Índice de Hándicap del jugador, se debe usar el Hándicap del Campo correcto para actualizar el Índice de Hándicap del jugador.



Competiciones de Múltiples Rondas

Para las competiciones que se juegan el mismo día o días consecutivos, se recomienda encarecidamente que el índice de handicap utilizado al comienzo de la competición se utilice durante la duración del evento.

Esto es para facilitar la administración de la competencia.

Esta disposición debe establecerse claramente en los Términos de la Competencia.

Los scores aún deben publicarse al final de cada día.



Gracias!

